

AMTSBLATT

für den

LANDKREIS HILDESHEIM

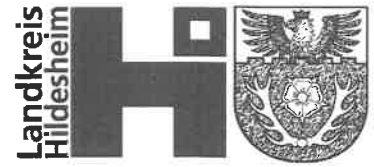

2025

Herausgegeben in Hildesheim am 30. April 2025

Nr. 18

| Inhalt | | Seite |
|------------|---|-------|
| 12.03.2025 | - Abfallbilanz 2024 des Zweckverbands Abfallwirtschaft Hildesheim | 298 |
| 24.04.2025 | - Öffentliche Zustellung des Landkreises Hildesheim an Herrn Mohammad Yakoub, zuletzt ansässig: Ummilostr. 41-43, 31191 Algermissen | 312 |
| 25.04.2025 | - Sitzung des Ausschusses für Finanzen, Personal, Digitalisierung und Innere Dienste; Landkreis Hildesheim | 313 |
| 25.04.2025 | - Verfügung über das Erlöschen von Anteilen des Realverbandes „Feldmarkinteressenschaft Nette“ nach § 43 Realverbandsgesetz | 315 |
| 30.04.2025 | - Sitzung des Kreistages; Landkreis Hildesheim | 319 |

Impressum

Herausgeber: Landkreis Hildesheim, Dezernat 1, Marie-Wagenknecht-Straße 3, 31132 Hildesheim

E-Mail: amtsblatt@landkreishildesheim.de

Ansprechpartner*in: Frau Beer, 103 - Hauptamt, Tel. (0 51 21) 309-1471, E-Mail: amtsblatt@landkreishildesheim.de



Groß Dünden, den 12.03.2025

Abfallbilanz 2024

Die Abfallbilanz ist an den Leitfaden für die Aufstellung von Abfallwirtschaftskonzepten der öffentlich-rechtlichen Entsorgungsträger (örE) in Niedersachsen vom März 2006 angepasst.

1. Daten über das Abfallaufkommen

Das dem ZAH bekannte Abfallaufkommen in Stadt- und Landkreis Hildesheim wird in der nachstehenden *Tabelle 1* auf der Grundlage der Verordnung über das Europäische Abfallverzeichnis dargestellt. In diesem werden **Abfälle** und die mit einem * (Stern) gekennzeichneten **gefährlichen Abfälle** unterschieden. „Sternchenabfälle“ müssen mit besonderen Papieren (Begleitscheinverfahren) entsorgt werden.

Es gibt ca. 900 unterschiedliche Abfälle, allerdings werden nur ca. 10% vom ZAH eingesammelt bzw. beim ZAH abgegeben, sortiert und einer Verwertung zugeführt.

Das Abfallverzeichnis ist seit 1999 in dieser Form gültig. Die letzte Änderung fand im Juni 2020 statt. Seitdem ist auch der Begriff Hausmüll durch gemischte Siedlungsabfälle ersetzt worden. Andere Abfallarten haben im Laufe der Zeit ebenfalls andere Definitionen bekommen. So werden Kühlschränke als gebrauchte Geräte definiert, die Fluorchlorkohlenwasserstoff enthalten. Der Biomüll wird als biologisch abbaubarer Abfall deklariert.

| Abfall- schlüssel | | Bezeichnung des Abfalls | Tonnage 2024 |
|----------------------|---|--|------------------|
| | | Abfälle zur Verbrennung | |
| 020104 | | Kunststoffabfälle ohne Verpackung | 74,40 |
| 020304 | | für den Verzehr oder Verarbeitung ungeeigneter Stoffe | 48,60 |
| 030105 | | Sägemehl und Sägespäne | 2,49 |
| 080112 | | ausgehärtete Farben und Lacke | 71,21 |
| 120105 | | Kunststoffteile, Abfälle aus der mechanischen Formgebung | 8,41 |
| 150102 | | Kunststoff aus Verpackungen | 1,88 |
| 150106 | | gemischte Materialien | 0,00 |
| 150201 | | Aufsaug- und Filtermaterialien | 0,22 |
| 160103 | | Altreifen | 0,00 |
| 170201 | | Holz aus Brandschaden | 5,85 |
| 170302 | | Bitumengemische teerfrei | 143,86 |
| 170303 | * | Kohlenteer und teerhaltige Produkte (Entsorgung über B & W) | 35,60 |
| 170604 | | sonstige Isoliermaterialien | 0,15 |
| 170904 | | gemischte Bau- und Abbruchabfälle | 5,05 |
| 180104 | | Abfälle, an deren Sammlung und Entsorgung aus infektionspräventiver Sicht keine besonderen Anforderungen gestellt werden | 1.644,25 |
| 190801 | | Sieb- und Rechenrückstände | 11,89 |
| 190805 | | Klärschlamm aus kommunaler Anlage | 519,83 |
| 190812 | | Schlamm aus der Sickerwasserkläranlage | 45,05 |
| 190904 | | gebrauchte A-Kohle | 2,60 |
| 191204 | | Gummi- und Kunststoffabfälle | 1,11 |
| 191210 | | Brennbare Abfälle | 1.180,66 |
| 191212 | | sonstige Abfälle | 1.683,59 |
| 200110 | | Bekleidung | 1.520,07 |
| 200132 | | Arzneimittel | 0,88 |
| 200203 | | Garten- und Parkabfälle andere nicht kompostierbare Abfälle | 246,52 |
| 200301 | | gemischte Siedlungsabfälle | 44.992,00 |
| 200303 | | Straßenkehricht | 28,61 |
| 200307 | | Spermiüll | 3.959,10 |
| | | Summe | 56.233,88 |
| | | Annahme über Schadstoffsammelhalle | |
| 060404 | * | quecksilberhaltige Abfälle | 0,04 |
| 130205 | * | nichtchlorierte Öle auf Mineralölbasis | 11,587 |
| 150202 | * | Aufsaug- und Filtermaterialien, die gefährliche Stoffe enthalten | 2,140 |
| 160209 | * | Transformatoren und Kondensatoren | 0,031 |
| 160504 | * | gefährliche Stoffe enthaltende Gase | 6,244 |
| 160506 | * | Laborchemikalien | 0,411 |
| 160507 | * | anorganische Laborchemikalien | 0,184 |
| 160601 | * | Bleibatterien | 23,603 |
| 200113 | * | Lösemittel | 22,538 |
| 200114 | * | Säuren | 0,404 |
| 200115 | * | Laugen | 0,486 |
| 200117 | * | Entwickler und Fixierer | 0,261 |
| 200119 | * | Pestizide | 2,076 |
| 200121 | * | Leuchtstoffröhren und andere quecksilberhaltige Abfälle | 10,068 |
| 200127 | * | Farben, Druckfarben, ... die gefährliche Stoffe enthalten | 25,992 |
| 200133 | * | Batterien und Akkumulatoren | 22,233 |
| | | Summe | 128,298 |

| Abfall- schlüssel | Bezeichnung des Abfall | Tonnage 2024 |
|---|--|-------------------|
| Abfälle zur Deponierung | | |
| 061303 | Ruß, Abfälle aus anderen Prozessen der Anorganik | 12,83 |
| 100101 | Rost- und Kesselasche | 0,00 |
| 101112 | Abfälle aus Altglas | 44,07 |
| 120117 | verbrauchter Strahlsand | 0,00 |
| 160212 | * gebrauchte Geräte, freies Asbest enthalten | 8,18 |
| 161104 | verbrauchte Auskleidungen und feuerfeste Materialien metallisch | 17,79 |
| 161106 | verbrauchte Auskleidungen und feuerfeste Materialien nichtmetallisch | 3,94 |
| 170101 | Beton | 49,73 |
| 170102 | Ziegel | 48,50 |
| 170504 | Erde und Steine (mit Verunreinigungen) | 149,87 |
| 170603 | * sonstige Isoliermaterialien mit schädli. Verunreinigungen | 64,50 |
| 170604 | sonstige Isoliermaterialien | 28,59 |
| 170605 | * asbesthaltige Baustoffe (wurde nicht in Heinde deponiert) | 168,98 |
| 170904 | gemischte Bau- und Abbruchabfälle (Brandschaden) | 18,37 |
| | Summe | 615,35 |
| Abfälle zur stofflichen Verwertung bzw. Sortierung | | |
| 150106 | gemischte Verpackungen | 9.250,86 |
| 160103 | Altreifen | 208,05 |
| 170101 | Beton | 0,00 |
| 170102 | Ziegel | 238,25 |
| 170107 | Gemische aus Beton und Ziegel | 2.202,04 |
| 170203 | Kunststoff | 118,26 |
| 170301 | * kohlenteeerhaltige Bitumen Gemische | 14,00 |
| 170904 | gemischte Bau- und Abbruchabfälle | 2.883,23 |
| 200101 | Papier und Pappe | 17.012,63 |
| 200102 | Glas | 7.298,70 |
| 200123 | * gebrauchte Geräte die, Fluorchlorkohlenwasserstoff enthalten | 382,00 |
| 200135 | * gebrauchte elektrische Geräte | 1.532,95 |
| 200137 | * Holz mit schädlichen Verunreinigungen | 1.693,27 |
| 200138 | Holz mit Ausnahme desjenigen, das unter 200137 fällt | 5.770,75 |
| 200140 | Metalle | 1.113,30 |
| 200201 | Biologisch abbaubare Abfälle | 36.519,35 |
| 200307 | Sperrmüll | 6.730,87 |
| | Summe | 92.968,52 |
| | Summe aller Abfälle | 149.946,04 |

Tabelle 1: Auflistung nach dem Abfallverzeichnis

Im Jahr 2024 wurden 149.946 Tonnen Abfall erfasst. Gegenüber dem Vorjahr ist die Menge um 6.478 t Abfall angestiegen.

Abfälle aus privater Herkunft

In Abfällen aus privater Herkunft sind folgende erfasste Abfälle:

- von den 5 Wertstoffhöfen (Hildesheim, Sarstedt, Alfeld, Lamspringe, Etze)
- vom Kleinanlieferplatz des Entsorgungszentrums Heinde
- aus der Sammlung Hausmüll (gemischte Siedlungsabfälle)
- wilder Müll und Aktion Saubere Landschaft
- aus der Sammlung Biomüll
- aus der Baum- und Strauchschnittaktion inkl. Tannenbäume
- private Anlieferungen beim Kompostwerk
- aus der Sammlung gelbe Säcke
- aus dem Bringsystem (Depotcontainer) und Holsystem (Tonne) Altpapier
- aus dem Bringsystem Altglas (vormals Fa. Rhenus, jetzt Fa. Remondis)
- aus der Schadstoffsammelhalle und -sammlung



Abbildung 1: Darstellung Abfall aus privater Herkunft

In der *Abbildung 1* ist ersichtlich, dass die gesamte Abfallmenge aus privater Herkunft seit 2014 relativ konstant ist. Die Schwankungen liegen bei $\pm 4 - 5\%$.

Im Vergleich von 2023 auf 2024 sind jedoch die Holzabfälle, Bioabfälle, Verpackungsabfälle (auch gelbe Tonne) und gemischten Siedlungsabfälle (auch schwarze Tonne) bis zu 9 % angestiegen.

Im Jahr 2024 beträgt der Abfall aus privater Herkunft ca. 93,23 % des gesamten Abfallaufkommens, das dem ZAH bekannt ist.

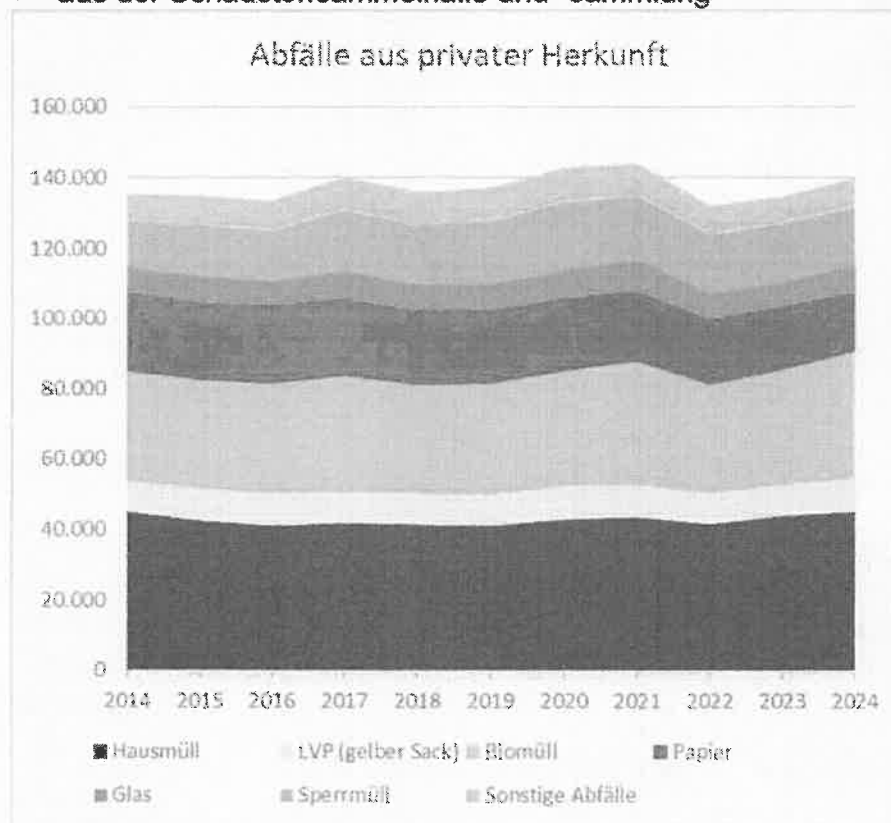
In der folgenden *Tabelle 2* sind die absoluten Zahlen für Abfälle aus dem privaten Bereich für die Jahre 2014 - 2024 dargestellt.

Die „sonstigen Abfälle“ setzen sich aus den nachfolgenden Abfallarten zusammen: Metall, E-Schrott, Baustellenabfall, Bauschutt, Holz mit schädlichen Verunreinigungen, Altreifen und Schadstoffen inkl. der Sammlung.

| | Hausmüll | LVP (gelber Sack) | Biomüll | Papier | Glas | Sperrmüll | Sonstige Abfälle | gesamt Menge in Tonnen |
|-------------|----------|-------------------------|---------|--------|-------|-----------|---------------------|---------------------------------|
| 2014 | 44.953 | 8.572 | 31.554 | 22.593 | 6.844 | 13.242 | 7.333 | 135.091 |
| 2015 | 42.704 | 8.659 | 31.423 | 22.234 | 6.915 | 14.911 | 8.015 | 134.861 |
| 2016 | 41.220 | 8.557 | 31.710 | 22.206 | 7.027 | 14.154 | 8.645 | 133.519 |
| 2017 | 41.671 | 8.550 | 33.573 | 22.132 | 7.404 | 17.698 | 9.142 | 140.170 |
| 2018 | 41.484 | 8.382 | 31.401 | 21.048 | 7.155 | 17.440 | 8.962 | 135.872 |
| 2019 | 41.258 | 8.301 | 32.161 | 20.890 | 6.878 | 18.441 | 9.101 | 137.030 |
| 2020 | 42.947 | 8.956 | 33.397 | 20.600 | 7.685 | 19.505 | 9.612 | 142.702 |
| 2021 | 43.435 | 8.967 | 35.692 | 20.126 | 8.161 | 18.370 | 9.366 | 144.117 |
| 2022 | 41.394 | 8.610 | 31.249 | 18.592 | 7.248 | 16.677 | 8.117 | 131.887 |
| 2023 | 43.802 | 8.493 | 33.381 | 17.824 | 6.726 | 16.713 | 7.513 | 134.452 |
| 2024 | 44.992 | 9.251 | 36.519 | 17.013 | 7.299 | 16.579 | 8.144 | 139.797 |

Tabelle 2: Abfallzahlen 2014 – 2024 aus privater Herkunft

2. Abfallverwertung

2.1 Erfassung und Verwertung im Rahmen des Elektro- und Elektronikgerätegesetzes (Elektro G)

2.1.1 Gruppeneinteilung

Laut Elektro G ist der E-Schrott seit 2018 neu definiert und in sechs Gruppen eingeteilt worden. Die Kühlschränke heißen jetzt beispielsweise Wärmeüberträger.

Alle Geräte größer 50 cm sind jetzt sogenannte Großgeräte, Bildschirme werden zusätzlich nochmals unterschieden in Flachbildschirme und sonstige Geräte (z.B. Röhrengeräte). Neu aufgenommen ist die Gruppe der Photovoltaikanlagen.

- **Gruppe 1:** Wärmeüberträger
- **Gruppe 2:** Bildschirmgeräte
- **Gruppe 3:** Leuchtstoffröhren und Energiesparlampen
- **Gruppe 4:** Großgeräte
- **Gruppe 5:** Kleingeräte
- **Gruppe 6:** Photovoltaikmodule

Bis zum 24.03.2006 wurde zwar sämtlicher E-Schrott (seit 1996) verwertet, aber nur in 3 Gruppen eingeteilt. Es gab Container für Kühlschränke, braune Ware (alles was einen Stecker hat und nicht zu den Haushaltsgroßgeräten zählt) und Leuchtstoffröhren. Die Haushaltsgroßgeräte wurden über die Altmetailcontainer entsorgt.

2.1.2 Anzahl und Ort von Sammelstellen im Bringsystem

Im ZAH-Gebiet gibt es zurzeit sechs Wertstoffhöfe (Sammelstellen):

| Name der Sammelstelle | Ort | Straße |
|-------------------------|------------------------|--------------------------------|
| Zentraldeponie Heinde | 31162 Bad Salzdetfurth | Alte Ziegelei 1, 31162 Heinde |
| Wertstoffhof Hildesheim | 31137 Hildesheim | Mastbergstr. 11 A |
| Wertstoffhof Sarstedt | 31157 Sarstedt | Im Kirchfeld/Käthe-Paulus Str. |
| Wertstoffhof Alfeld | 31061 Alfeld | Neue Wiese 22 |
| Wertstoffhof Elze | 31008 Elze | Bahnhofsstr. 71 |
| Wertstoffhof Lamspringe | 31195 Lamspringe | An der Pferdewiese 1 |

Tabelle 3: Auflistung der Sammelstellen

2.1.3 Annahme der Gruppen an den Sammelstellen

Auf allen genannten Sammelstellen (Wertstoffhöfen) werden alle E-Schrott Gruppen angenommen mit Ausnahme der Nachtspeicherheizgeräte aus der Gruppe 4 und den Photovoltaikmodulen aus der Gruppe 6. Beide Gruppen können am Entsorgungszentrum (Zentraldeponie) Heinde abgegeben werden. Bei den Nachtspeicherheizgeräten sind besondere Verpackungsmaßnahmen vorab vom Abfallerzeuger erforderlich.

2.1.4 Sonstige Erfassungsmöglichkeiten

Im Rahmen der Sperrmüllsammlung werden sämtliche E-Geräte mitgenommen (mit Ausnahme von Nachtspeicherheizgeräten und der Gruppe 6, Photovoltaik).
Nachfolgend werden diese im Entsorgungszentrum Heinde entsprechend der oben genannten Gruppeneinteilung in Container und Boxen sortiert.

Darüber hinaus werden Gasentladungslampen bis zu einer Menge von 20 Stück auch bei der mobilen Schadstoffsammlung mit angenommen.

Ebenso können auch Elektrokleingeräte bis 3 kg bei der Schadstoffsammlung mit abgegeben werden.

2.1.5 Inanspruchnahme der Eigenverwertung

Der ZAH vermarktet die Gruppen 2, 4 und 5 in Zusammenarbeit mit einem nach dem E-Gesetz zertifizierten Betrieb selbst. Die Daten werden an die zuständigen Stellen weitergeleitet.



Abbildung 2: Entwicklung E-Schrott

Wie aus der Abbildung 2 ersichtlich, ist der Anfall an Elektroaltgeräten leicht rückgängig. Im Jahr 2024 wurden ca. 382 t Kühlgeräte und ca. 1.539 t sonstige E-Geräte durch den ZAH gesammelt. Dies entspricht 6,9 kg pro Einwohner. Der Bundesdurchschnitt liegt bei 10,90 kg (2023) E-Schrott aus **allen** Herkunftsbereichen.

2.2 Erfassung und Verwertung von kompostierbaren Abfällen

Seit April 1996 ist im ZAH-Gebiet flächendeckend die Biotonne eingeführt worden. Des Weiteren gibt es im Herbst und im Frühjahr insgesamt acht Wochen lang eine gebührenfreie Annahme vom Baum- und Strauchschnitt. Seit 2013 wurde die Sammlung um eine Woche im Herbst und seit 2015 ist die Sammlung im Frühjahr um 2 Wochen verlängert worden.

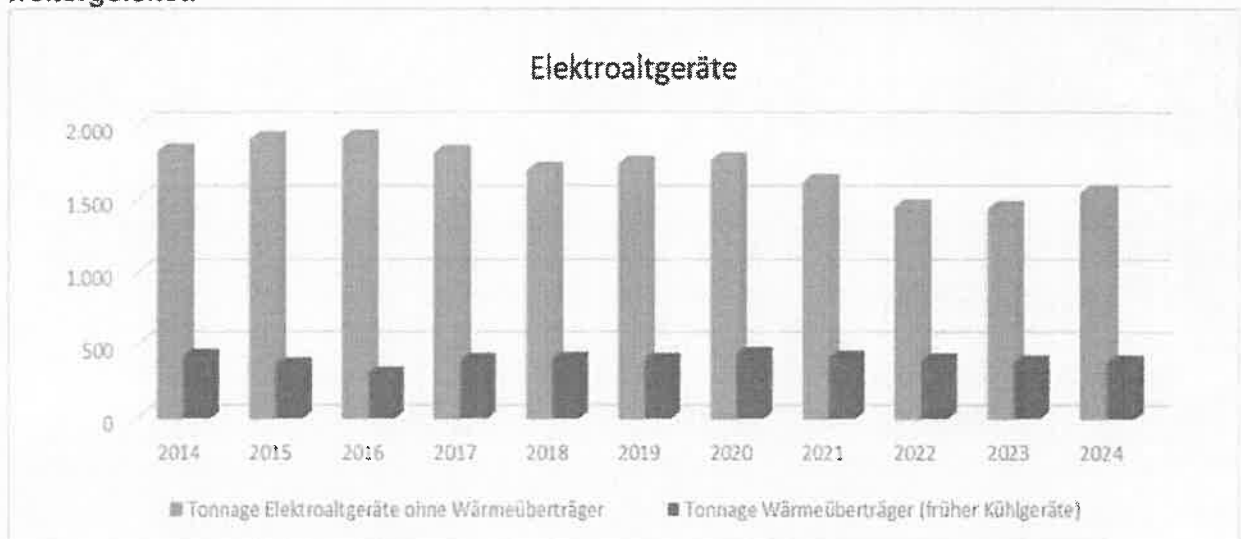
Im Jahr 2024 sind 3.139 Tonnen Bioabfall mehr angefallen als im Jahr zuvor. Der größte Anteil ist über die Sonderaktionen wie Baum- und Strauchschnittsammlung und die Wertmarke zu verbuchen mit ca. 2.240 t. Die Anzahl der aufgestellten Biotonnen ist um 424 Biotonnen auf 63.555 Biotonnen gestiegen.

| | Tonnage |
|------|---------|
| 2014 | 32.338 |
| 2015 | 32.231 |
| 2016 | 32.370 |
| 2017 | 33.573 |
| 2018 | 32.197 |
| 2019 | 32.161 |
| 2020 | 34.228 |
| 2021 | 35.692 |
| 2022 | 31.250 |
| 2023 | 33.381 |
| 2024 | 36.519 |

Tabelle 5: Entwicklung der kompostierbaren Abfälle



Abbildung 3: Darstellung der kompostierbaren Abfälle

2.3. Erfassung und Verwertung von Althölzern

Am 01.03.2003 trat die Altholzverordnung in Kraft. Auf der Zentraldeponie Heinde werden seitdem die gefährlichen (z. B. Gartenzaun, Bahnschwellen) und die nicht gefährlichen Hölzer separat erfasst. Zusätzlich wird seit November 2003 auch das restliche Holz in getrennten Containern gesammelt. Ab dem Jahr 2005 wird die Altholzsammlung auch auf allen Wertstoffhöfen durchgeführt.

Seit dem 01.04.2015, nach dem Auslaufen des Vertrages mit der Fa. Umweltdienste Kedenburg, separiert der ZAH das Altholz im Recyclingzentrum Heinde in Eigenregie.

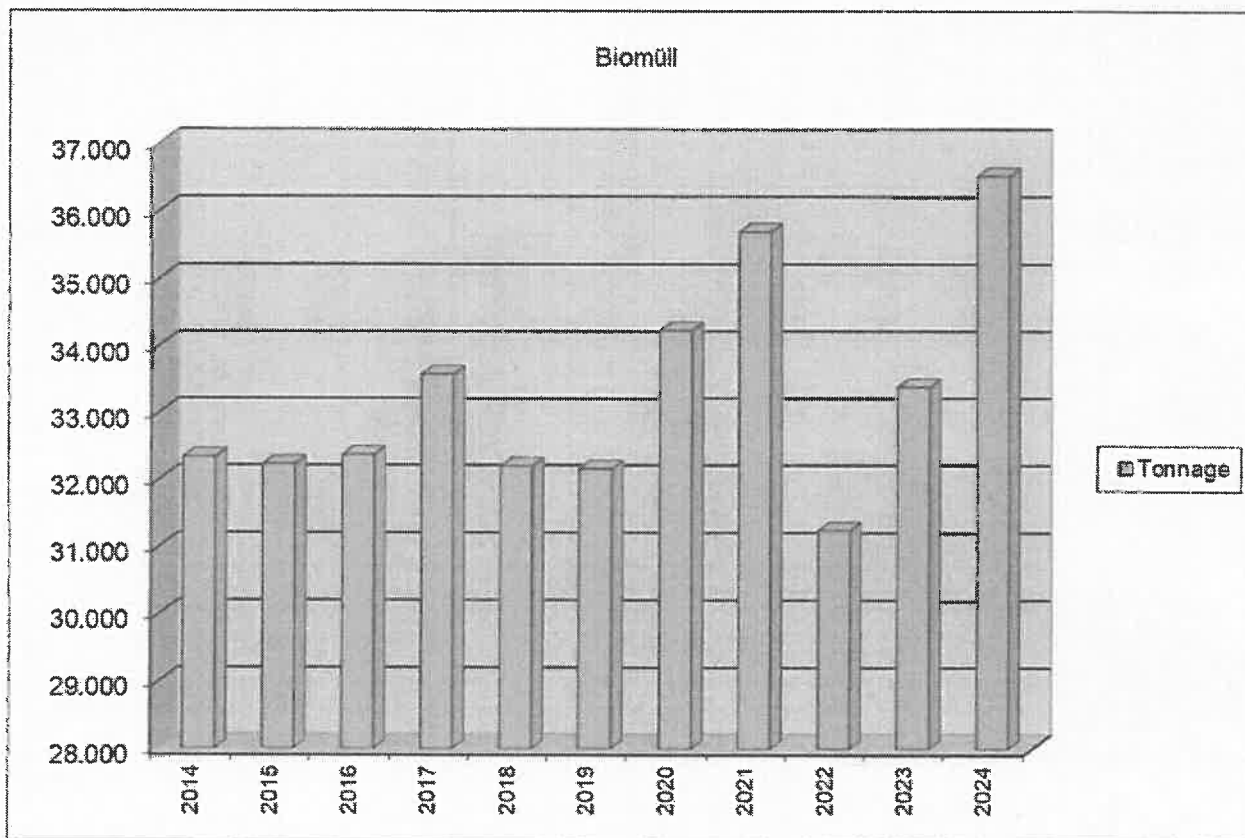
| | 2014 | 2015 | 2016 | 2017 | 2018 | 2019 | 2020 | 2021 | 2022 | 2023 | 2024 |
|--|-------|-------|-------|-------|-------|-------|-------|-------|-------|-------|-------|
| Holz | 4.736 | 4.936 | 5.041 | 5.797 | 5.794 | 6.163 | 6.692 | 6.499 | 5.594 | 5.754 | 5.935 |
| Holz mit schädlichen Verunreinigungen | 926 | 1.060 | 1.547 | 1.676 | 1.823 | 1.832 | 1.977 | 1.845 | 1.463 | 1.509 | 1.717 |

Tabelle 6: Entwicklung der Altholzverwertung



Abbildung 4: Darstellung Holz

Der größte Holzanteil kommt aus der gebührenfreien Entsorgung des Sperrmülls.

Durch die Umstellung des Sammelsystems auf den Wertstoffhöfen konnten die Holz mengen aus dem Sperrmüll gesteigert werden.

2.4 Sonstige Verwertung

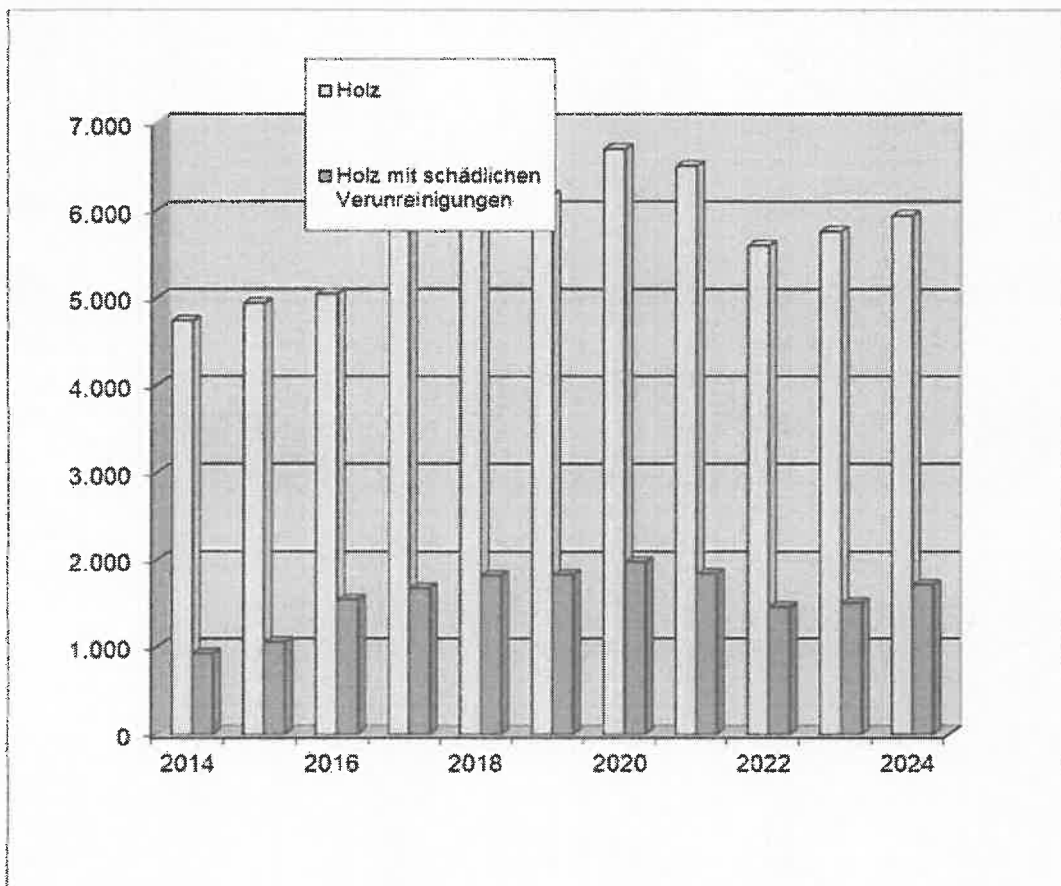
2.4.1 Gelbe Tonne (LVP Leichtverpackungen)

Seit 2004 sammelt der ZAH in Stadt- und Landkreis Hildesheim die LVP Abfälle im Auftrag der Systembetreiber. Zum Jahr 2023 fand der Austausch vom „gelben Sack“, 14 tägige Leerung, zur „gelben Tonne“, 4 wöchentliche Leerung statt. Bis Ende 2024 sind 89474 Behälter ausgeteilt worden. Im dreijährigen Rhythmus führt das Duale System Deutschland neue Ausschreibungen zur Erfassung durch.

Die Fa. Remondis und der ZAH (als Subunternehmer) bekamen für das Vertragsgebiet Landkreis Hildesheim den Zuschlag, die Stadt Hildesheim wird in Zusammenarbeit des ZAH als Subunternehmer über die Firma RMG entsorgt. Die Verträge sind bis Ende 2025 abgeschlossen.

| Jahr | Tonnage |
|------|---------|
| 2014 | 8.572 |
| 2015 | 8.659 |
| 2016 | 8.557 |
| 2017 | 8.550 |
| 2018 | 8.382 |
| 2019 | 8.301 |
| 2020 | 8.956 |
| 2021 | 8.967 |
| 2022 | 8.610 |
| 2023 | 8.493 |
| 2024 | 9.251 |

Tabelle 7: Entwicklung der erfassten Leichtfraktion



Abbildung 5: Darstellung „gelber Sack“

Aus der *Abbildung 5* ist ein deutlicher Anstieg von 2019 auf 2020 zu erkennen, der sich in 2021 bestätigt. Der Anstieg von 7,3 % steht in zum einen im direkten Zusammenhang mit der Umstellung des Abholrhythmus der gelben Säcke von 4-wöchentlich auf 14-tägig.

Der Übergang zur gelben Tonne im 4-Wochen Rhythmus hat in 2023 zu einer leichten Verringerung geführt. Die mittlerweile gute Akzeptanz der Bürger zu der gelben Tonne zeigt aber die Steigerung auf erstmalig über 9.000 t (9.251 t).

2.4.2 Altpapier und -pappe

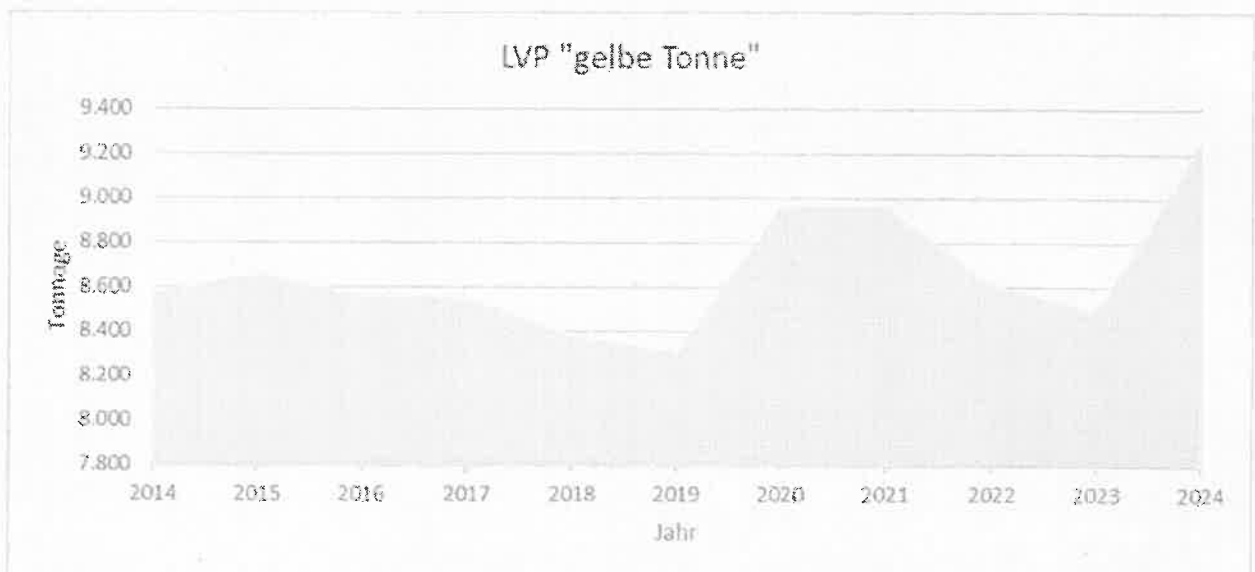
Sowohl im Bringsystem (Depotcontainer und Wertstoffhöfe) als auch im Holsystem (über die Altpapiertonne) hat der Bürger die Möglichkeit, Altpapier kostenfrei zu entsorgen. Die Entleerung, Vermarktung inkl. Entsorgung wird seit 2004 durch den ZAH durchgeführt.

| Jahr | Tonnage |
|------|---------|
| 2014 | 22.593 |
| 2015 | 22.234 |
| 2016 | 22.206 |
| 2017 | 22.132 |
| 2018 | 21.048 |
| 2019 | 20.890 |
| 2020 | 20.600 |
| 2021 | 20.126 |
| 2022 | 18.593 |
| 2023 | 17.824 |
| 2024 | 17.013 |

Tabelle 8: Entwicklung des erfassten Altpapiers

Das Verhältnis von Bringsystem (Depotcontainer) zum Holsystem (Altpapiertonne) lag im Jahr 2024 bei 37% zu 63%. Der andauernde Abwärtstrend hängt mit der Verringerung von „Printmedien“ auf digitale Medien zusammen.



Abbildung 6: Darstellung Altpapier

2.4.3 Altglas

Altglas wird im Bringsystem durch die Fa. Remondis über das sogenannte Iglosystem erfasst. Im Vergleich zu 2023 hat sich die Sammelmenge im Jahr 2024 um 523 t erhöht.

| | Tonnage |
|------|----------|
| 2014 | 6.843,63 |
| 2015 | 6.915,04 |
| 2016 | 7.026,73 |
| 2017 | 7.404,00 |
| 2018 | 7.154,94 |
| 2019 | 6.877,98 |
| 2020 | 7.685,36 |
| 2021 | 8.161,32 |
| 2022 | 7.247,98 |
| 2023 | 6.726,34 |
| 2024 | 7.249,20 |

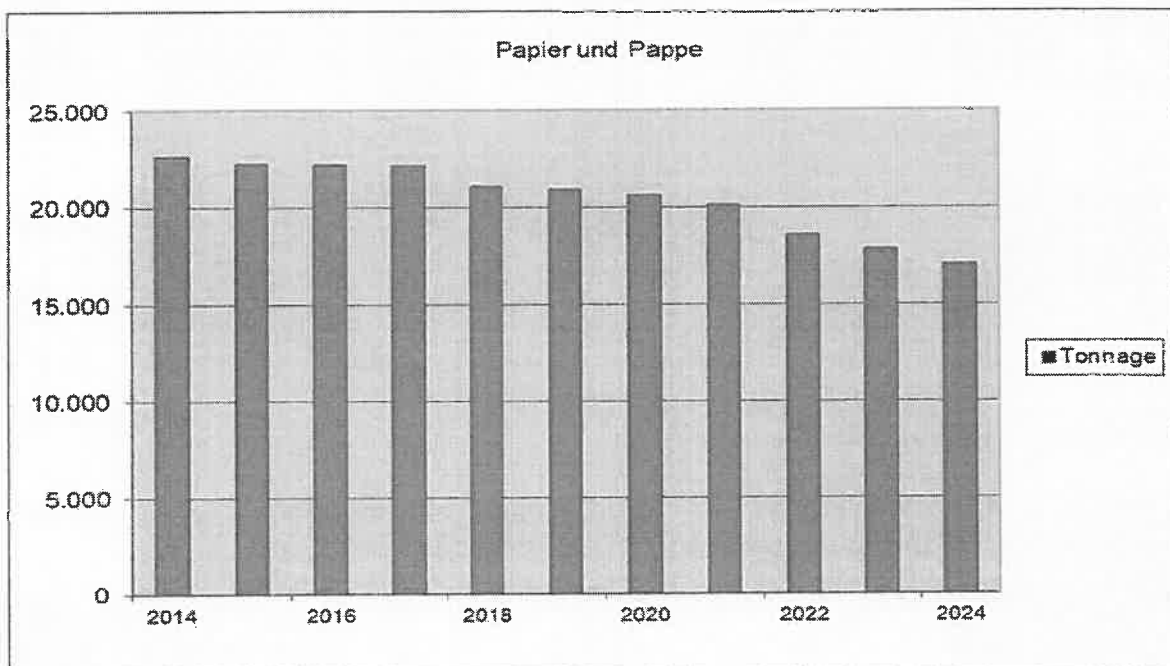
Tabelle 9: Entwicklung des erfassten Altglases



Abbildung 7: Darstellung Altglas

Das Altglas wird in die verschiedenen eingesammelten Farben (weiß, grün, braun) in der Glasaufbereitung für die stoffliche Verwertung aufbereitet.

3. Erfassung und Entsorgung von schadstoffhaltigen Kleinmengen

Sonderabfälle wie z. B. Farben, Lacke, Chemikalien usw. müssen auf Grund ihrer Schadstoffanteile einer gesonderten Entsorgung zugeführt werden. Um den privaten Haushalt eine haushaltsnahe Entsorgung zu gewährleisten, bietet der ZAH eine jährliche mobile Schadstoffsammlung an. Des Weiteren kann der Bürger haushaltsübliche Kleinmengen in der Schadstoffsammelhalle ganzjährig auf der Zentraldeponie Heinde kostenlos entsorgen.

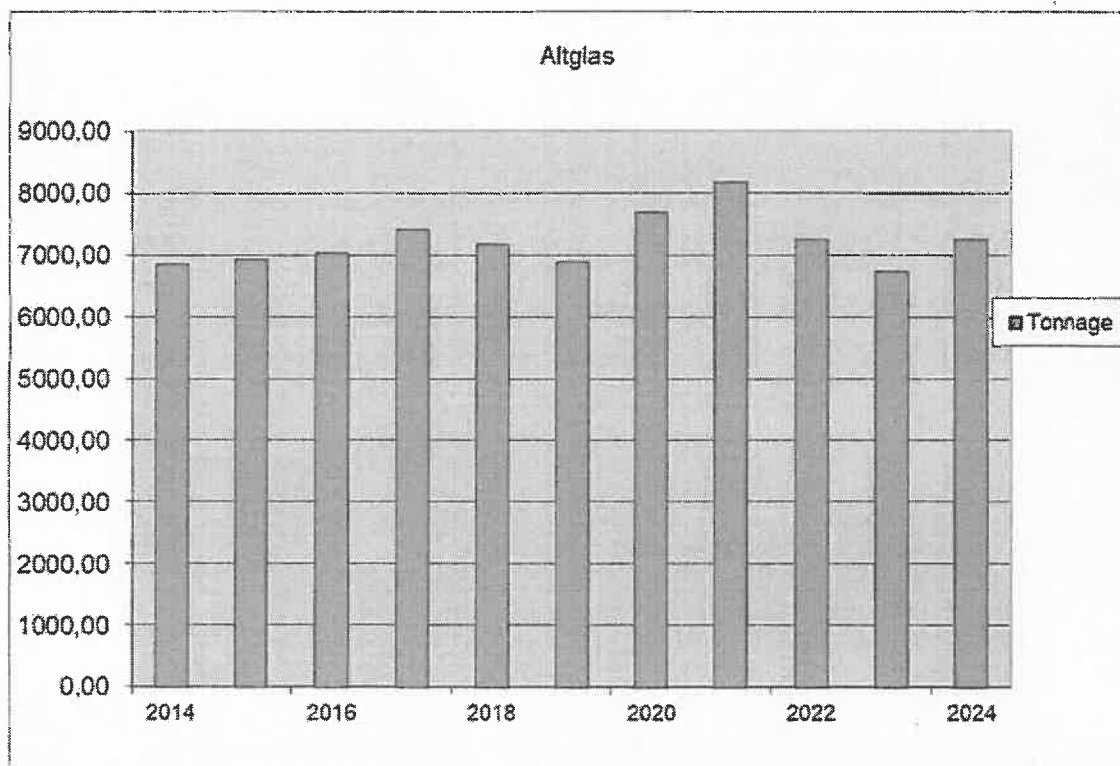
Für Gewerbebetriebe, in denen pro Jahr nicht mehr als insgesamt 2.000 kg Sonderabfälle anfallen, besteht ebenso die Möglichkeit, Sonderabfallkleinmengen in der Schadstoffsammelhalle des ZAH anzudienen. Die Sonderabfälle werden in dem genehmigten Zwischenlager gesammelt, zu LKW-Ladungen zusammengefasst und der Verwertung bzw. Entsorgung durch ein Fachunternehmen zugeführt.

Die Sonderabfälle im Gebiet des Zweckverbandes Abfallwirtschaft Hildesheim werden sowohl in der stationären Schadstoffsammelhalle als auch durch die jährlich stattfindende mobile Schadstoffsammlung erfasst. Die Mengen 2024 bei der Sammlung sowie bei der Anlieferung über die Schadstoffsammelhalle sind gegenüber 2023 leicht gestiegen.



Abbildung 8: Darstellung Schadstoffe

Die abgegebenen Schadstoffe setzen sich wie folgt zusammen [t]:

| | 2014 | 2015 | 2016 | 2017 | 2018 | 2019 | 2020 | 2021 | 2022 | 2023 | 2024 |
|-------------------------------|------------|------------|------------|------------|------------|------------|------------|------------|------------|------------|------------|
| Schadstoff-Sammelhalle | 138 | 124 | 128 | 108 | 108 | 112 | 114 | 116 | 103 | 103 | 128 |
| Mobile Sammlung | 56 | 30 | 59 | 70 | 55 | 65 | 25 | 119 | 73 | 51 | 61 |
| Gesamt | 194 | 154 | 187 | 178 | 163 | 177 | 139 | 235 | 176 | 154 | 189 |

Tabelle 10: Entwicklung der erfassten Schadstoffe

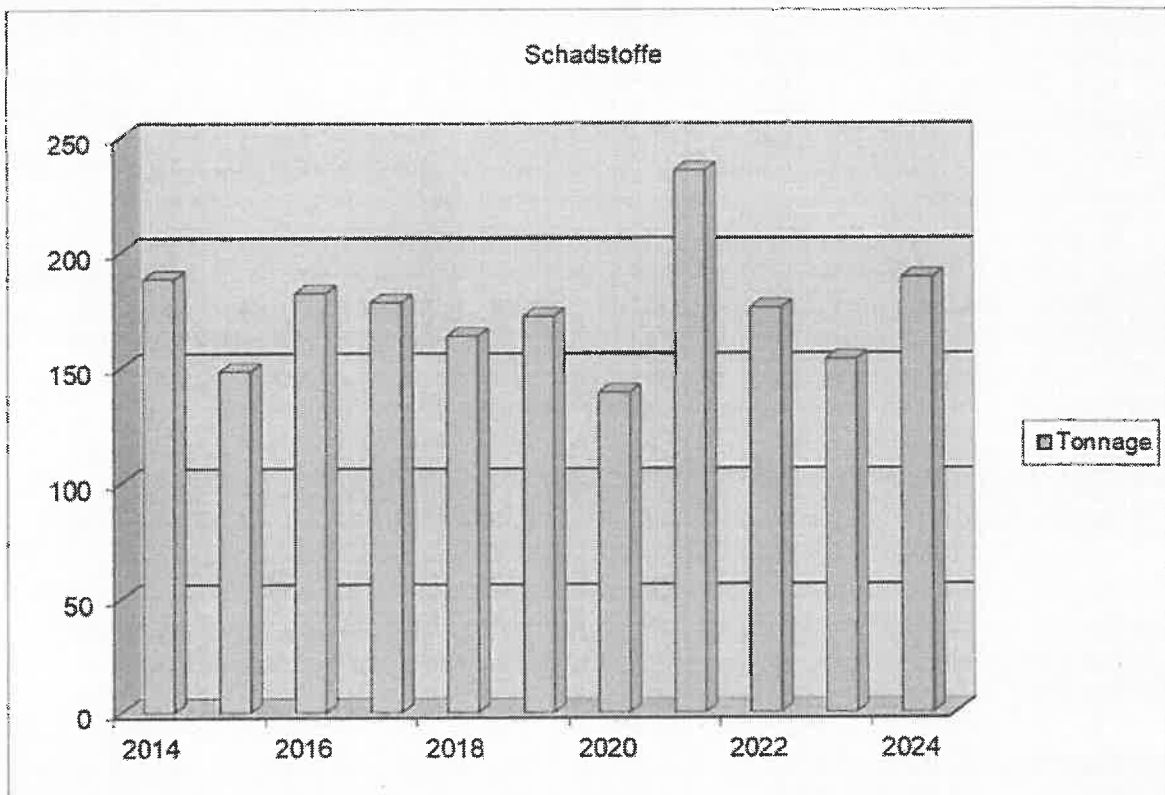
4. Zukünftige Entwicklung

Die letzten Jahre zeigen, dass die Abfallmengen aus privater Herkunft immer leichten Schwankungen unterliegen. Signifikante Veränderungen nach oben oder unten sind nicht zu verzeichnen.

Ausnahmen ergeben sich aufgrund von äußeren Einflüssen. Dieses waren in der Vergangenheit die Corona-Pandemie, verbunden mit Home -Office, aber auch klimatische Veränderungen haben Einfluss auf die Abfallmenge. Sie führen trockene Sommer z.B. zu einer Verringerung des Biomülls.

Sowohl in den Jahren 2013, 2016 und 2018 konnte der ZAH aufgrund der erfolgreichen Geschäftspolitik die Abfallgebühren im Restmüll und Biomüllbereich für die Bürger senken.

Diese Überschüsse waren Ende 2023 aufgebraucht, so dass der ZAH erstmalig nach 25 Jahren die Gebühren ab 2024 erhöhen musste. Gründe waren nicht nur der Wegfall der Überschüsse, sondern auch die drastische Mauterhöhung sowie die Einführung der CO²-Steuer. Ebenfalls haben sich die Lohnaufwendungen intensiviert.

Der Bereich der Digitalisierung und vor allem die notwendigen Maßnahmen im Klimaschutz stehen beim ZAH in den nächsten Jahren auf der Agenda.

Bei der gesetzlich geforderten CO₂-Minimierung führt der ZAH seit Jahren intensive Recherchen und Studien durch, inwieweit der Fuhrpark künftig eine Abkehr vom Diesel umsetzen kann. Als erste Maßnahme wird ab Frühjahr 2025 der erste vollelektrische Müllwagen beim ZAH eingesetzt.

Die nächsten Jahre werden hinsichtlich der klimaneutralen Umsetzung verbunden mit der Aufgabe der Abfallentsorgung in Stadt und Landkreis für den ZAH eine herausfordernde Aufgabe.

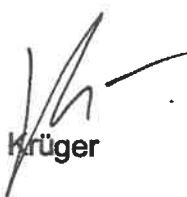
Krüger

913 - Amt für Migration, Integration und Demographie

Team Asylbewerberleistung

AZ: 235842-EspM

Öffentliche Zustellung

Gemäß § 41 Verwaltungsverfahrensgesetz (VwVfG) in Verbindung mit § 10 Verwaltungszustellungsgesetz (VwZG) wird hiermit öffentlich bekannt gemacht, dass der Einstellungsbescheid nach dem Asylbewerberleistungsgesetz (AsylbLG) des Landkreises Hildesheim, Amt für Migration und Integration, Team Asylbewerberleistungen, Marie-Wagenknecht-Straße 3, 31134 Hildesheim vom 24.04.2025, Aktenzeichen: 235842-EspM gerichtet an:

Herrn YAKOUB, Mohammad *11.02.2005

zuletzt ansässig: Ummilustr. 41-43, 31191 Algermissen

während der Sprechzeiten bei dem Landkreis Hildesheim, Team Asylbewerberleistungen, eingesehen bzw. abgeholt werden kann.

Die Zustellung war nach den oben benannten Vorschriften durchzuführen, weil der Aufenthaltsort des Empfängers unbekannt ist.

Hildesheim, den 24.04.2025

Im Auftrag



Esper

**Sitzung des Ausschusses für
Finanzen, Personal, Digitalisierung und Innere Dienste (A1)
am Montag, den 05.05.2025 um 16:00 Uhr,
im kleinen Sitzungssaal des Landkreises Hildesheim,
Marie-Wagenknecht-Straße 3, 31134 Hildesheim**

Tagesordnung:

I. Öffentliche Sitzung:

1. Feststellung der ordnungsgemäßen Ladung, der Beschlussfähigkeit und der Tagesordnung
2. Genehmigung des Protokolls der öffentlichen Sitzung des Ausschusses für Finanzen, Personal, Digitalisierung und Innere Dienste vom 10.03.2025
3. Einwohnerfragestunde
4. 1. Nachtragshaushaltsplan 2025
 - 4.1. 1. Nachtragshaushaltssatzung 2025 des Landkreises Hildesheim;
Stellungnahmen der kreisangehörigen Kommunen gem. § 15 NFAG
- Vorlage 896/XIX
 - 4.2. 1. Nachtragshaushaltssatzung 2025 des Landkreises Hildesheim
- Vorlage 892/XIX
 - 4.3. 1. Nachtragshaushaltsplan 2025
Antrag der Fraktionen Die Unabhängigen und FDP
- Antrag 821/XIX
5. Veranschlagung und Übertragung von Kreditermächtigungen
Antrag der Fraktionen Die Unabhängigen und FDP sowie dem KTA Bosse-Arbogast
- Antrag 749/XIX
6. Einführung einer Bezahlkarte für Leistungen nach dem AsylbLG
Antrag der Fraktionen FDP und Unabhängige vom 18.02.2025
- Antrag 773/XIX
 - 6.1. Einführung einer Bezahlkarte für Leistungen nach dem AsylbLG
Antrag der Fraktion FDP und Fraktion Die Unabhängige
- Antrag 803/XIX
7. Grundsätze der Arbeitsplatz- und Dienstpostenbewertung
Antrag der CDU-Fraktion vom 02.12.2024
- Antrag 726/XIX
8. Freigabe von finanziellen Mitteln für den Bereich der Digitalisierung
- Vorlage 886/XIX
9. Kurbetriebsgesellschaft Bad Salzdetfurth mbH
- Vorlage wird nachgereicht -

10. Volkshochschule Hildesheim gGmbH;
Veränderung der Gesellschafterstruktur durch Anteilsverkauf;
Informationen zum aktuellen Sachstand
- Vorlage wird nachgereicht –
11. Mitteilungen der Verwaltung
12. Anfragen

Hildesheim, den 25.04.2025

Landkreis Hildesheim
Der Landrat
Im Auftrag

gez. Grella



— DER LANDRAT —

bearbeitende Dienststelle

Amt 910 Kommunalaufsicht

Diensträume Hildesheim

Marie-Wagenknecht-Straße 3

Ansprechpartner/in **Raum**

Frau Reyer 226

Kontakt

Telefon: 05121 309-2261

Fax: 05121 309 95-2261

Nadine.reyer@landkreishildesheim.de

Datum: 25.04.2025

Az.: (910) 15-16-20

VERFÜGUNG

**über das Erlöschen von Anteilen des Realverbandes
„Feldmarksinteressentenschaft Nette“
nach § 43 Realverbandsgesetz**

Als Aufsichtsbehörde nach § 32 Abs. 1 des Realverbandsgesetzes (RealvG) vom 04.11.1969 (GVBl. S. 187), zuletzt geändert durch Gesetz vom 07.12.2021 (GVBl. S. 830), verfüge ich, dass folgende Verbandsanteile des Realverbandes „Feldmarksinteressentenschaft Nette“, die mit Grundstücken verbunden sind und auf Dauer keinen land- oder forstwirtschaftlichen Zwecken mehr dienen, in dem Zeitpunkt, in dem diese Verfügung unanfechtbar wird, erlöschen:

Flurstücke 2, 3/4, 3/5, 3/7, 3/8, 4/2 der Flur 13 Gemarkung Nette der Gemeinde Stadt Bockenem (Anlage 1 - Am Weinberg) sowie Flurstück 45 der Flur 17 Gemarkung Nette der Gemeinde Stadt Bockenem (Anlage 2 - Ortslage)

Die entsprechenden Kartenausschnitte befinden sich im Anhang.

Die betroffenen Grundstücke liegen im Bereich gültiger Bebauungspläne der Stadt Bockenem (Am Weinberg) oder innerhalb von Ortsteilen. Die Flächen dienen keinen land- oder forstwirtschaftlichen Zwecken mehr und die Grundstückseigentümer sind für die Benutzung ihrer Grundstücke nicht auf die Mitgliedschaft in dem Realverband „Feldmarksinteressentenschaft Nette“ angewiesen. Durch die Maßnahme werden die Erfüllung der Aufgaben und Verbindlichkeiten des Verbandes nicht gefährdet.

Die nach § 43 Abs. 2 RealvG erforderliche Bekanntmachung ist erfolgt. Die Bekanntmachung vom 18.02.2025 ist in der Zeit vom 20.02.2025 bis zum 17.03.2025 gemäß den Bestimmungen der Hauptsatzung der Stadt Bockenem ortsüblich durch Aushang bekannt gemacht worden.

Einwendungen gegen das Erlöschen der Verbandsanteile wurden weder von den Mitgliedern des Realverbandes noch von Gläubigern des Realverbandes erhoben.

Diese Verfügung wird in der Zeit vom 05.05.2025 bis zum 12.05.2025 in den Diensträumen der Stadt Bockenem zu den üblichen Öffnungszeiten zu jedermanns Einsichtnahme ausgelegt.

Rechtsbehelfsbelehrung:

Gegen diese Verfügung kann innerhalb eines Monats nach der Auslegung Klage erhoben werden. Die Klage ist schriftlich oder zur Niederschrift beim Urkundsbeamten des Verwaltungsgerichts Hannover, Leonhardtstraße 15, 30175 Hannover, oder in der Form eines elektronischen Dokuments nach Maßgabe der Niedersächsischen Verordnung über den elektronischen Rechtsverkehr in der Justiz in der jeweils gültigen Fassung einzulegen. Die Klage ist gegen den Landkreis Hildesheim zu richten.

Im Auftrag

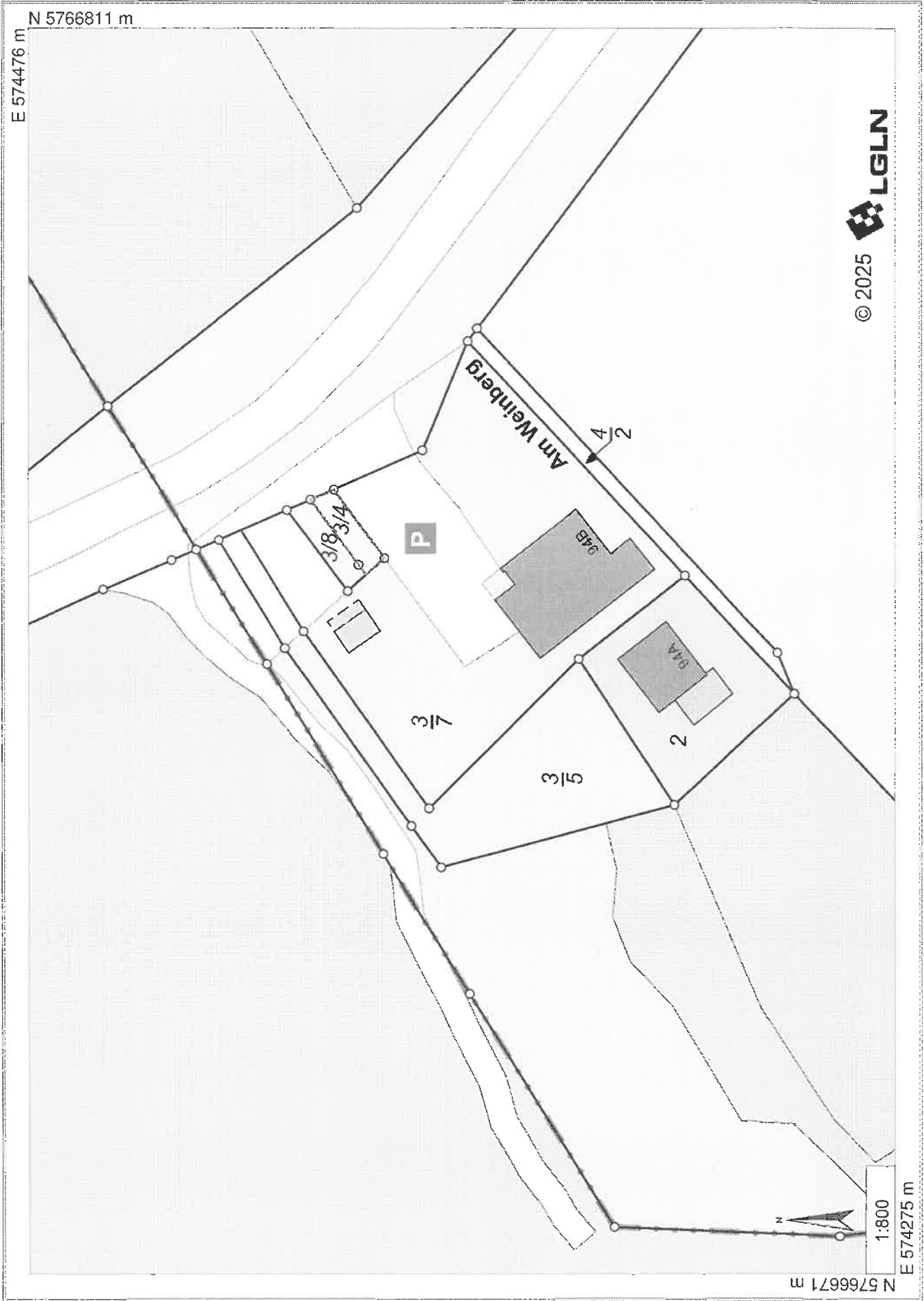

Reyer

317

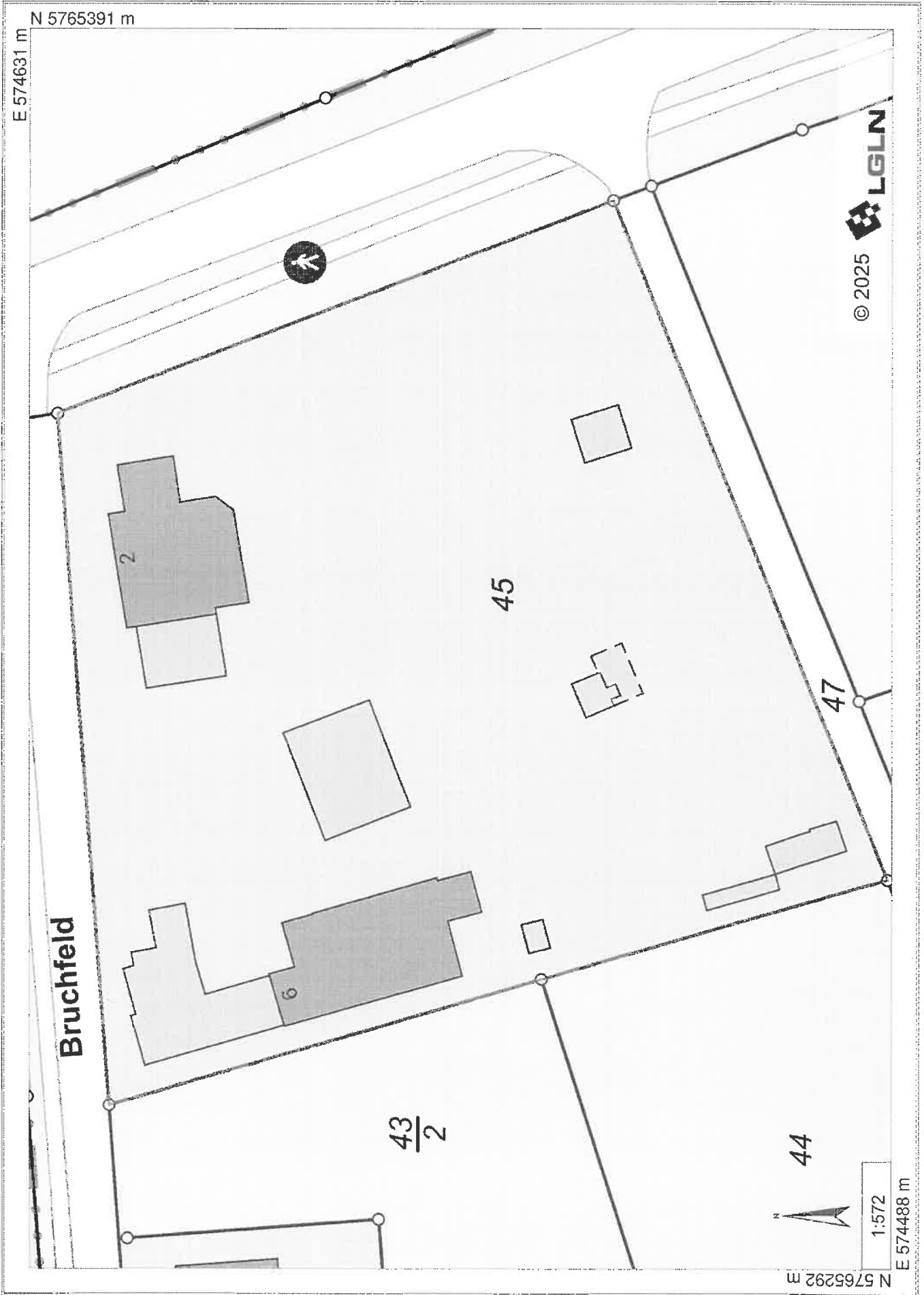

© 2025 LGLN

Hintergrund: Auszug aus den Geobasisdaten des Landesamtes für Geoinformation und Landesvermessung Niedersachsen | © OpenStreetMap Contributors, © Bundesamt für Kartographie und Geodäsie



Hintergrund: Auszug aus den Geobasisdaten des Landesamtes für Geoinformation und Landesvermessung
Niedersachsen | © OpenStreetMap Contributors, © Bundesamt für Kartographie und Geodäsie

Sitzung des Kreistages

Am Donnerstag, dem 15.05.2025 findet um 16.00 Uhr im großen Sitzungssaal des Kreishauses, Marie-Wagenknecht-Str. 3, 31134 Hildesheim, eine Sitzung des Kreistages statt.

I. Öffentliche Sitzung:

1. Feststellung der ordnungsgemäßen Ladung, der Beschlussfähigkeit und der Tagesordnung
2. Genehmigung der Protokolle vom 28.11.2024 und 12.12.2024
3. Einwohnerfragestunde
4. Aktuelle Stunde
5. Bekanntgabe von Beschlüssen aus nichtöffentlicher Sitzung des Kreistages
6. Bericht über wichtige Beschlüsse des Kreisausschusses
7. Anregungen und Beschwerden gem. § 34 NKomVG
8. Flüchtlingssituation im Landkreis Hildesheim
9. Einführung einer Bezahlkarte für Leistungen nach dem AsylbLG
 - Antrag der Fraktionen FDP und Unabhängige vom 18.02.2025
 - Antrag 773/XIX
- 9.1. Einführung einer Bezahlkarte für Leistungen nach dem AsylbLG
 - Antrag der Fraktion FDP und Fraktion Die Unabhängige
 - Antrag 803/XIX
10. 1. Nachtragshaushaltsplan 2025
- 10.1. 1. Nachtragshaushaltssatzung 2025 des Landkreises Hildesheim; Stellungnahmen der kreisangehörigen Kommunen gem. § 15 NFAG
 - Vorlage 896/XIX
- 10.2. 1. Nachtragshaushaltssatzung 2025 des Landkreises Hildesheim
 - Vorlage 892/XIX
- 10.3. 1. Nachtragshaushaltsplan 2025
 - Antrag der Fraktionen Die Unabhängigen und FDP
 - Antrag 821/XIX
11. Rekommunalisierung der Rettungsdienste
 - Antrag der Fraktion Vernunft und Gerechtigkeit vom 08.11.2024
 - Antrag 648/XIX
- 11.1. Konzept zu den Möglichkeiten der Rekommunalisierung des Rettungsdienstes
 - Antrag der Gruppe vom 26.03.2025
 - Antrag 817/XIX

12. Tempo 30 km/h vor den Kindergärten in Hotteln und Groß Dungen
 - Antrag der CDU-Fraktion vom 08.01.2025
 - Antrag 753/XIX
13. Anordnung von Tempo 50 km/h in Lamspringe OT Neuhof
 - Antrag der CDU-Fraktion vom 08.01.2025
 - Antrag 756/XIX
- 13.1. Anordnung von Tempo 50 km/h in Lamspringe OT Neuhof
 - Antrag der Gruppe, der CDU-Fraktion, der Fraktion FDP und der Fraktion Die Unabhängige vom 08.04.2025
 - Antrag 820/XIX
14. Vollsperrungen von Straßen
 - Vorlage 875/XIX
15. Kurbetriebsgesellschaft Bad Salzdetfurth mbH
16. Volkshochschule Hildesheim gGmbH;
Veränderung der Gesellschafterstruktur durch Anteilsverkauf;
Information zum aktuellen Sachstand
17. Personalbericht 2024
 - Vorlage 860/XIX
18. Einstellungsstopp für den Stellenplan 2026
Antrag der FDP-Fraktion vom 25.04.2025
 - Antrag 822/XIX
19. Grundsätze der Arbeitsplatz- und Dienstpostenbewertung
Antrag der CDU-Fraktion vom 02.12.2024
 - Antrag 726/XIX
20. Gleichstellungsplan 2025 bis 2027
 - Vorlage 861/XIX
21. Leitung des Rechnungsprüfungsamtes (RPA) und der Dezernate des Landkreises
 - Antrag der CDU-Fraktion vom 30.09.2024
 - Antrag 630/XIX
- 21.1. Notwendige Informationen über die Tätigkeit des Rechnungsprüfungsamtes
Anfrage der Fraktionen Die Unabhängigen und FDP sowie dem KTA Bösse Arbogast vom 14.01.2025
 - Antrag 761/XIX
22. Förderung der Musikschulen
Antrag der Fraktionen Die Unabhängigen, FDP und des KTA Bosse-Arbogast vom 06.03.2025
 - Antrag 789/XIX
- 22.1. Förderung der Musikschulen
Antrag der CDU-Fraktion vom 13.03.2025
 - Antrag 796/XIX
23. Fortführung des Projektes "JobKlub" für den Zeitraum 01.07.2025 bis 30.06.2026
 - Vorlage 879/XIX

24. Investitionskostenzuschuss Tierheim
Antrag der CDU-Fraktion vom 08.01.2025
- Antrag 752/XIX
25. Umsetzung des Gefahrgutkonzeptes; Zweckvereinbarung zur gemeinsamen Beschaffung und Finanzierung von drei Abrollbehältern Gefahrgut sowie eines Gerätewagens Messtechnik
- Vorlage 754/XIX
- 25.1. Umsetzung des Gefahrgutkonzeptes; Zweckvereinbarung zur gemeinsamen Beschaffung und Finanzierung von drei Abrollbehältern Gefahrgut sowie eines Gerätewagens Messtechnik
- Vorlage 754/XIX – 1
26. Maßnahmen nach dem Niedersächsischen Katastrophenschutzgesetz (NKatSG)
Antrag der CDU-Fraktion vom 21.11.2024
- Antrag 685/XIX
27. Ernennung des stellvertretenden Brandschutzabschnittsleiters des Brandschutzabschnittes Nord
- Vorlage 853/XIX
28. Trägerversammlung des Jobcenters Hildesheim - Neubenennung von kommunalen Mitgliedern und deren Stellvertreter*innen
- Vorlage 897/XIX
29. Umbesetzung der Ausschüsse des Kreistages
30. Mitteilungen der Verwaltung
31. Anfragen

Hildesheim, den 30.04.2025

Landkreis Hildesheim

gez. Lynack
(Landrat)